



**SELÇUK  
ÜNİVERSİTESİ**



**SELÇUK ÜNİVERSİTESİ  
SAĞLIK BİLİMLERİ FAKÜLTESİ**

**SELÇUK ÜNİVERSİTESİ**

**SAĞLIK BİLİMLERİ FAKÜLTESİ**

**ODYOLOJİ BÖLÜMÜ ÖĞRENCİ EL KİTABI**

## İÇİNDEKİLER

1. Üniversite, Fakülte ve Bölüm Tanıtımı
2. Sağlık Bilimleri Fakültesi Hakkında (Odyoloji Bölümü Misyonumuz/ Odyoloji Bölümü Vizyonumuz)
3. Bölüm Program Amacı ve Program Çıktıları
4. Odyoloji Bölümü Organizasyon Şeması
5. Bölüm Komisyonları
6. Uygulama Olanakları
7. Öğrencilerle ilgili Yasal belgeler (Yönetmelikler, Yönergeler, Dilekçeler)
  - Dilekçeler
  - Yönetmelikler /Yönergeler/Usul ve Esaslar
8. Eğitim Öğretim ile ilişkili bilgiler
  - Eğitim Planı ve Ön Koşullu Dersler
  - Akademik Takvim
  - Haftalık Ders Programı
  - Uygulamalı Derslerin Uygulama Hedefleri
  - Öğrenci Değerlendirmesinde Kullanılan Formlar
  - Mezuniyet Kriterleri
9. Öğrenci Danışmanlık Sistemi ve İş Akış Şeması
10. Uluslararası Değişim Programları
11. İletişim Bilgileri

## 1. Tanıtım

### SELÇUK ÜNİVERSİTESİ

Konya'da üniversite açma konusu ilk olarak 1955 yılında TBMM'de hazırlanan bir kanun tasarısı ile gündeme gelirken, milletvekillerinin yarısından fazlası tarafından imzalanan tasarı, talihsiz bir şekilde Milli Eğitim Komisyonu'ndan geçememiştir. 1962'de MEB'e bağlı olarak açılan Selçuk Eğitim Enstitüsü ve Yüksek İslâm Enstitüsü ile üniversiteye sahip olma yolunda ilk ciddi adım atılmıştır. Bu ilk adımın güçlendirilerek geliştirilmesi için 1968'de Konya'da “Üniversiteyi Kurma ve Yaşatma Derneği” kurulmuş ve gösterilen üstün gayretler sonucu bugünkü Mühendislik-Mimarlık Fakültesi'nin nüvesini teşkil eden Mühendislik-Mimarlık Yüksekokulu kurulmuştur. Binası, dersliği, personeli ve bütçesi olmadığı halde Üniversiteyi Kurma ve Yaşatma Derneği'nin gayretleri ile 1970-1971 eğitim-öğretim yılında Çocuk Esirgeme Kurumu'na ait bir binada (Gazi Lisesi yanı) hizmet vermeye başlayan bu yüksekokul, 5 Temmuz 1971 tarih ve 1418 sayılı kanunun 9'uncu maddesine istinaden Konya Devlet Mimarlık Mühendislik Akademisi unvanını almıştır.

Üniversitenin kuruluşuna hazırlık safhası teşkil eden bu üç okuldan daha etkin bir üniversiteye geçiş süreci ise 1975 yılında gerçekleşmiştir. 11 Nisan 1975'te yürürlüğe giren “4 Üniversitenin Kurulması ile İlgili 1873 Sayılı Kanun” ile ülkemizde dört üniversitenin kurulması öngörülmüş ve Selçuk Üniversitesi de bu kanuna istinaden kurulmuştur. 1976-1977 eğitim-öğretim yılında Fen Fakültesi ve Edebiyat Fakültesi olmak üzere 2 fakülte, 7 bölüm, 327 öğrenci ve 2 kadrolu öğretim üyesi ile faaliyete geçmiştir.

Selçuk Üniversitesi için atılım yılı 1982 olmuştur. 20 Temmuz 1982 tarih ve 41 sayılı Kanun Hükmündeki Kararname ile ilk etapta üniversitenin çekirdeğini oluşturan Fen ve Edebiyat Fakülteleri birleştirilerek Fen-Edebiyat Fakültesi'ne, Selçuk Yüksek Öğretmen Okulu'nun Eğitim Fakültesi'ne, Konya Devlet Mühendislik-Mimarlık Akademisi'nin Mühendislik-Mimarlık Fakültesi'ne, Konya Yüksek İslam Enstitüsü'nün İlâhiyat Fakültesi'ne dönüştürülmesine karar verilmiştir. Ayrıca; Hukuk, Tıp, Ziraat ve Veteriner Fakülteleri ile Sağlık, Fen ve Sosyal Bilimler Enstitüleri kurulmuş, Yabancı Diller Yüksekokulu kaldırılarak Konya Meslek Yüksekokulu'na dönüştürülmüş, Niğde'de Niğde Meslek Yüksekokulu kurulmuş, Kız Sanat Yüksek Öğretmen Okulu, Kız Sanat Eğitim Yüksekokulu'na, Niğde Eğitim Enstitüsü, Eğitim Yüksekokulu'na dönüştürülmüştür. Böylece Selçuk Üniversitesi, “41 sayılı Kanun Hükmündeki Kararname” ile bir anda 8 fakülte, 4 yüksekokul ve 3 enstitü seviyesine ulaşmıştır.

2000’li yılların sonuna kadar bilimsel alan başta olmak üzere fiziki, sosyal, kültürel ve sportif alanlarda hızlı bir yükseliş yaşayan Selçuk Üniversitesi’nin 2011 yılı itibariyle bünyesindeki fakülte sayısı 24’e yükselmiştir. Ancak 2011 yılı aralık ayında Bakanlar Kurulu kararı ve o günkü Cumhurbaşkanı Sayın Abdullah Gül’ün onayıyla Selçuk Üniversitesi Meram yerleşkelerinde bulunan Meram Tıp Fakültesi, Ahmet Keleşoğlu Eğitim Fakültesi ve İlahiyat Fakültesi Konya’daki ikinci devlet üniversitesi olan Konya Necmettin Erbakan Üniversitesi’ne bağlanmıştır. 26 Nisan 2013 tarihli Resmi Gazete’de yayımlanan Bakanlar Kurulu kararı ile Seydişehir Ahmet Cengiz Mühendislik Fakültesi, Seydişehir Meslek Yüksekokulu, Seydişehir Sağlık Hizmetleri Meslek Yüksekokulu, Ereğli Mühendislik ve Doğa Bilimleri Fakültesi, Ereğli Eğitim Fakültesi ile Konya Ereğli Kemal Akman Meslek Yüksekokulu da Necmettin Erbakan Üniversitesi’ne bağlanmıştır. 2018’e gelindiğinde ise Resmî Gazete’de yayımlanan 7141 Sayılı Kanun’un 7’nci maddesi ile Üniversitemiz bünyesinde bulunan Mühendislik Fakültesi, Mimarlık Fakültesi ve Teknik Bilimler Meslek Yüksekokulu, Konya’da kurulan üçüncü devlet üniversitesine bağlanmıştır. Bugün Selçuk Üniversitesi, Türkiye’nin en büyük eğitim kurumları arasında yer almaktadır.

**Kaynak:**(Üniversitemiz- Selçuk Üniversitesi Aday Öğrenci. ‘SELÇUK ÜNİVERSİTESİ TARİHÇESİ’ Erişim tarihi: 09.09.2024. <https://aday.selcuk.edu.tr/home/Universitemiz>)

## **SELÇUK ÜNİVERSİTESİ SAĞLIK BİLİMLERİ FAKÜLTESİ**

Konya Sağlık Yüksekokulu Bakanlar Kurulunun 10.10.1996 tarih ve 96/8655 sayılı kararı ile eğitim ve öğretime başlamıştır. Ancak bu okul 2809 sayılı Kanunun Ek 30. maddesine istinaden kapatılarak 05.02.2010 tarihinde Sağlık Bilimleri Fakültesi adını almıştır. Fakültemizde halen 9 bölüm bulunmakta olup, bu bölümlerden Ebelik ve Hemşirelik 1997, Sosyal Hizmetler Bölümü 2006, Sağlık Yönetimi Bölümü ise 2009 yılında, Beslenme ve Diyetetik Bölümü 2012 yılında ve Çocuk Gelişimi Bölümü 2013 yılında öğrenci almaya başlamıştır. Fakültemizde 25 derslik, 1 Laboratuvar, 1 Seminer Salonu, 1 Toplantı Salonu, Kafeterya Öğretim Elemanları ve İdari Bölümlerden oluşan 8000 m2 kapalı alanda hizmet verilmektedir.

**Kaynak:** (Selçuk Üniversitesi Sağlık Bilimleri Fakültesi Hakkında. ‘Hakkında: OKULUN TARİHÇESİ VE FAKÜLTE HAKKINDA GENEL BİLGİLER’. Erişim Tarihi:09.09.2024 [https://www.selcuk.edu.tr/Birim/fakulteler/saglik\\_bilimleri\\_fakultesi/1828/hakkinda/30640](https://www.selcuk.edu.tr/Birim/fakulteler/saglik_bilimleri_fakultesi/1828/hakkinda/30640))

## **ODYOLOJİ BÖLÜMÜ**

Odyoloji lisans programı, işitme kaybı ve denge bozukluklarını tanılayabilen ve gerekli rehabilitasyonu uygulayabilen odyologlar yetiştirmeyi amaçlamaktadır. Odyoloji prensiplerini hakim, mesleki muhakeme ve problem çözme yeteneklerini geliştirmiş, hem sağlık hizmeti hem de akademik araştırma boyutunda en üst seviyede, mesleki bilgi ve becerisiyle uluslararası donanımlı odyologlar yetiştirebilmek programın amaçlarındandır. Odyoloji bölümü öğrencilere; yüksek standartlarda bilgi sağlayarak işitme ve denge ile ilgili patolojilerin doğru şekilde irdelenmesini ve ilgili mesleki prensiplerin aşılmasını hedeflemektedir. Ayrıca öğrencilerin muhakeme, problem çözme yeteneklerini geliştirmeyi hedefleyerek hem sağlık hizmeti hem de akademik araştırma boyutunda en üst seviyede odyologlar yetiştirmeyi görev edinmiştir.

### **Akademik Kadro**

Bölümde; 2 öğretim görevlisi, öğretim elemanı olarak bulunmaktadır.

### **Laboratuvar Olanakları**

Fakültemize bağlı olarak Bozkır ilçesi Meslek Yüksekokulu bünyesinde eğitim öğretim faaliyetlerini yürüten Odyoloji bölümü için Bozkır Devlet Hastanesinde laboratuvar ve klinik uygulamalarını yürütmek amacıyla saf ses odyometre test cihazları, sessiz kabin, timpanometre otoakustik emisyon test cihazı, işitsel beyinsapı cevabı test cihazı, vestibüler uyarılmış kas cevabı test cihazı ve videonistagmografi test cihazı olmak üzere ders içi uygulamalar için destek alanları bulunmaktadır.

Öğrenciler, dört yıllık lisans öğrenimlerinin son yılında çeşitli klinik alanlarda bilgi ve becerilerini geliştirmek üzere başta Selçuk Üniversitesi Tıp Fakültesi Hastanesi olmak üzere çeşitli kurumlarda uygulamalar yapmaktadırlar. Mezun konumuna gelen odyoloji öğrencisi, Yükseköğretim Kurulu'nun belirlediği mezuniyet kriterleri doğrultusunda klinik uygulamaları tamamlamak zorundadırlar.

## Ses ve Ötesi Öğrenci Topluluğu

Bölüm Öğretim Görevlisi Büşra KAYNAKOĞLU önderliğinde Ekim 2022 yılında resmi olarak kurulan topluluk; odyoloji mesleğini tanıtmak, odyoloji öğrencilerin sosyal ve akademik hayatına katkıda bulunmak, farklı odyoloji alt alanlarında eğitimler düzenlemek ve gelişim için daha fazlasını isteyen odyoloji öğrencileriyle içerikler üretme ve oluşturma amacıyla kurulmuştur. Saygılı, anlayışlı, dürüst, empatili ve insan hayatını ön planda tutan odyologlar olmak için yola çıkan topluluk çalışmalarına devam etmektedir.

### Mezuniyet Koşulları

Programda öngörülen tüm dersleri, uygulamaları ve stajları başarı ile tamamlayan ve toplam en az 240 AKTS kredisi almış olan öğrenciler diploma almaya hak kazanır. Mezuniyet başarı derecesi genel ağırlıklı puan ortalaması ile belirlenir.

### Mezunların İstihdam Olanakları

- Devlet, Özel ve Üniversite Hastaneleri'nde klinisyen olarak çalışabilirler.
- İşitme cihazı merkezinde odyolog, eğitici ve/veya mesul müdür olarak çalışabilirler.
- İmplant firmalarında odyolog ve/veya eğitici olarak çalışabilirler.
- Özel rehabilitasyon merkezlerinde eğitim odyologu olarak görev yapabilirler.
- Mezunların üst kademeye geçişi: Uzman Odyolog (Yüksek Lisans, doktora).
- Üniversitelerde akademisyen olarak çalışabilirler.

### 2. Sağlık Bilimleri Fakültesi Hakkında;

[https://selcuk.edu.tr/Birim/fakulteler/saglik\\_bilimleri\\_fakultesi/1828/hakkinda/30640](https://selcuk.edu.tr/Birim/fakulteler/saglik_bilimleri_fakultesi/1828/hakkinda/30640)

adresinden ulaşabilirsiniz.

### Odyoloji Bölümü Misyonumuz;

Ülkenin gereksinimlerini çağdaş yaklaşımlar doğrultusunda karşılayabilen lisans ve lisansüstü düzeyde profesyonel odyologlar yetiştirmektir.

## Odyoloji Bölümü Vizyonumuz;

Odyolojinin, eğitim, araştırma ve yönetim alanında tercih edilebilirliğini yükseltmek ve odyolojide lisans eğitiminde öncü konuma gelmektir.

### 3. Bölüm Program Amacı ve Program Çıktıları

Odyoloji lisans programı, öğrencilere ve halka en yüksek standartlarda bilgi, klinik hizmet ve araştırma koşullarını sağlayarak işitme ve denge ile ilgili problemlerin en doğru şekilde ele alınmasını, öğrencilere Odyoloji Biliminin prensiplerini aşilayarak, mesleki muhakeme ve problem çözme yeteneklerini geliştirmeyi hedefleyerek hem sağlık hizmeti hem de akademik araştırma boyutunda en üst seviyede odyologlar yetiştirmeyi görev edinmiştir. Odyoloji lisans programı, halkın bilgi edinmesi ve bilinçlendirilmesi ilkesi temelini benimseyen, kanıta dayalı klinik eğitimde ulusal ve uluslararası liderlik vasfına sahip, bilgiyi kullanan, bilime katkısı olan, bilimsel girişimci ruhu ve disiplinler arası yaklaşımla işbirliği içerisinde çağdaş ve bağımsız çalışma yetisine sahip olmayı hedeflemektedir.

İşitme kaybı ve denge bozuklukları alanında bireysel ve toplumsal sorunları saptayan, değerlendiren, çözüm önerileri getiren, farklı yaş gruplarının işitme, konuşma ve dengeyle ilişkili sorun ve gereksinimlerini belirleyen, bireye ve gruba özel danışmanlık ve eğitim veren, branşıyla ilgili hastalıklara yönelik olarak güncel bilimsel bilgi doğrultusunda erken ve doğru şekilde tanı, tedavi ve rehabilitasyon programları uygulayan, geliştiren, ayrıca bu konularda üst düzeyde araştırma ve geliştirme etkinlikleri gerçekleştiren odyologlar yetiştirmektedir.

### 4.Selçuk Üniversitesi Sağlık Bilimleri Fakültesi Odyoloji Bölümü Organizasyon Şeması

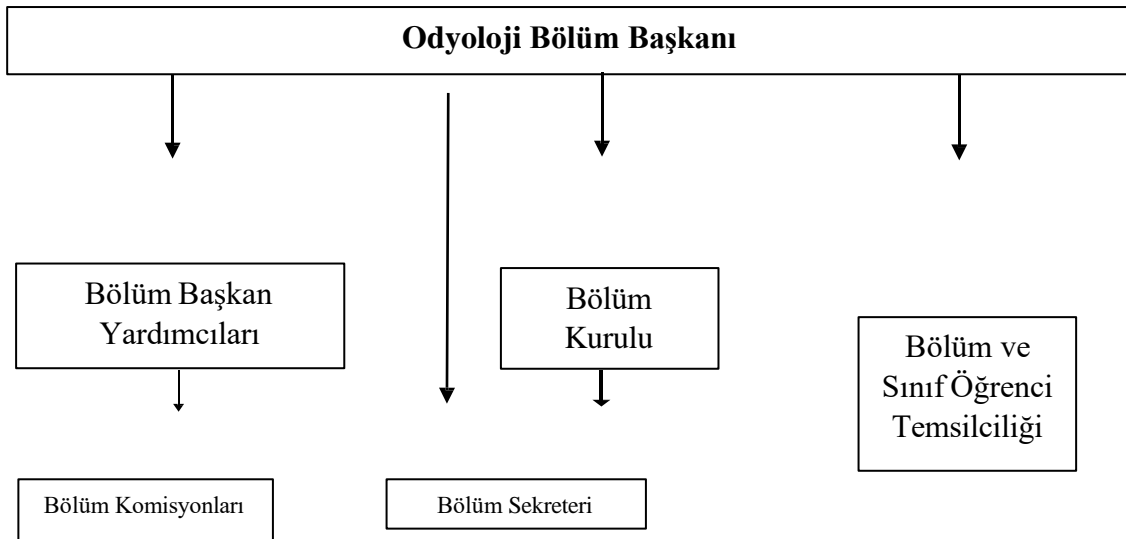

## 5. Bölüm Komisyonları

Komisyonlar, bölüm öğrenci ve akademik faaliyetleri planlamak, koordine etmek ve yürütmek amacı ile kurulmuştur. Komisyon faaliyetleri bölüm web sayfası, öğrenci temsilcileri ve fakülte duyuru olanakları kullanılarak duyurusu yapılmaktadır.

## 6. Uygulama Olanakları

Öğrencilerin klinik ve saha uygulamaları, 1, 2 ve 3. Sınıfta Bozkır Devlet Hastanesi bünyesinde bulunan Odyoloji laboratuvarında, 4. sınıfta Selçuk Üniversitesi Tıp Fakültesi Hastanesinde ve yaz stajında ve Cumhurbaşkanlığı Ulusal staj kapısı kapsamında Sağlık Bakanlığı'na bağlı I., II. ve III. basamak sağlık kurumlarının birçoğunda gerçekleştirilmektedir.

## 7. Öğrencilerle ilgili Yasal belgeler (Yönetmelikler, Yönergeler, Dilekçeler)

**Dilekçeler:** Eğitim süresi içinde mazeretli ders kayıt, ders ekleme bırakma vb. gerekçelerle başvurabileceğiniz tüm işlemlerinizi kullanılmak üzere dilekçeler aşağıdaki link içerisinde yer almaktadır.

**Link:** [https://www.selcuk.edu.tr/Birim/fakulteler/saglik\\_bilimleri\\_fakultesi/1828/matbu-evraklar/29690](https://www.selcuk.edu.tr/Birim/fakulteler/saglik_bilimleri_fakultesi/1828/matbu-evraklar/29690)

Öğrenci hangi konuda başvurmak istiyor ise o konu ile ilgili dilekçeyi kullanarak dilekçe yazabilmektedir. Öğrencinin yazdığı dilekçeyi danışman öğretim üye/elamanına imzalattıktan sonra Fakülte Öğrenci işleri biriminde evrak kayıta teslim etmesi gerekmektedir. Dilekçede mutlaka dilekçeyi yazanın adı soyadı, ulaşılabilecek bir irtibat numarası ve adres bilgileriniz bulunmalıdır. Dilekçe sonucunuzun takibi ise öğrencinin bireysel sorumluluklarından bir tanesidir.

**Yönetmelikler & Yönergeler:** Eğitim öğretim sırasında yol gösterici ve hukuksal anlamda destek sağlayıcı belgelerdir. Öğrenim süresinde Yükseköğretim Kurulu (YÖK), Selçuk Üniversitesi Rektörlüğü, Sağlık Bilimleri Fakültesi Dekanlığı veya Odyoloji Bölüm Başkanlığı tarafından hazırlanan belgeler öğrencilerin ilgili süreçlerinde temel alınan dayanaklardır.



## YÖK Tarafından Hazırlanan Yönetmelikler ve Mevzuatlar

<https://www.yok.gov.tr/kurumsal/mevzuat>

### Selçuk Üniversitesi Rektörlüğü Tarafından Hazırlanan Yönetmelik/ Yönerge ve Usul Esaslar:

- Selçuk Üniversitesi Ön Lisans Ve Lisans Eğitim-Öğretim ve Sınav Yönetmeliği

[https://www.selcuk.edu.tr/Birim/daire-baskanliklari/ogrenci\\_isleri/1954/yonetmelik/42766](https://www.selcuk.edu.tr/Birim/daire-baskanliklari/ogrenci_isleri/1954/yonetmelik/42766)

- Selçuk Üniversitesi Lisansüstü Eğitim ve Öğretim Yönetmeliği

[https://www.selcuk.edu.tr/Birim/daire-baskanliklari/ogrenci\\_isleri/1954/yonetmelik/42766](https://www.selcuk.edu.tr/Birim/daire-baskanliklari/ogrenci_isleri/1954/yonetmelik/42766)

- Azami Öğrenim Süresi Dolan Öğrenciler İçin Ek Sınav Hakkı Verilmesine İlişkin Yönerge

[https://www.selcuk.edu.tr/Birim/daire-baskanliklari/ogrenci\\_isleri/1954/yonerge/42767#!](https://www.selcuk.edu.tr/Birim/daire-baskanliklari/ogrenci_isleri/1954/yonerge/42767#!)

- Burs Yönergesi

[https://www.selcuk.edu.tr/Birim/daire-baskanliklari/ogrenci\\_isleri/1954/yonerge/42767#!](https://www.selcuk.edu.tr/Birim/daire-baskanliklari/ogrenci_isleri/1954/yonerge/42767#!)

- Çift Ana Dal Yönergesi

[https://www.selcuk.edu.tr/Birim/daire-baskanliklari/ogrenci\\_isleri/1954/yonerge/42767#!](https://www.selcuk.edu.tr/Birim/daire-baskanliklari/ogrenci_isleri/1954/yonerge/42767#!)

- Öğrenci Danışma Merkezi Yönergesi

[https://www.selcuk.edu.tr/Birim/daire-baskanliklari/ogrenci\\_isleri/1954/yonerge/42767#!](https://www.selcuk.edu.tr/Birim/daire-baskanliklari/ogrenci_isleri/1954/yonerge/42767#!)

- Ön Lisans Ve Lisans Düzeyinde Yurt Dışından Veya Yabancı Uyruklu Öğrenci Kabulü Yönergesi

[https://www.selcuk.edu.tr/Birim/daire-baskanliklari/ogrenci\\_isleri/1954/yonerge/42767#!](https://www.selcuk.edu.tr/Birim/daire-baskanliklari/ogrenci_isleri/1954/yonerge/42767#!)

- Ön Lisans Ve Lisans Programları Ölçme Ve Değerlendirme Esasları Yönergesi

[https://www.selcuk.edu.tr/Birim/daire-baskanliklari/ogrenci\\_isleri/1954/yonerge/42767#!](https://www.selcuk.edu.tr/Birim/daire-baskanliklari/ogrenci_isleri/1954/yonerge/42767#!)

- S.Ü. Diploma, Diploma Eki ve Diğer Belgelerin Düzenlenmesine İlişkin Yönerge

[https://www.selcuk.edu.tr/Birim/daire-baskanliklari/ogrenci\\_isleri/1954/yonerge/42767#!](https://www.selcuk.edu.tr/Birim/daire-baskanliklari/ogrenci_isleri/1954/yonerge/42767#!)

- Sağlık Bilimleri Fakültesi Mevzuat

[https://www.selcuk.edu.tr/Birim/fakulteler/saglik\\_bilimleri\\_fakultesi/1828/mevzuat/30000#!](https://www.selcuk.edu.tr/Birim/fakulteler/saglik_bilimleri_fakultesi/1828/mevzuat/30000#!)

## 8. Eğitim Öğretim ile ilişkili bilgiler

### (1.SINIF GÜZ DÖNEMİ) 1. YARIYIL

| Ders Kodu | Ders Adı                              | AKTS |                |
|-----------|---------------------------------------|------|----------------|
| 2010101   | Atatürk İlkeleri ve İnkılap Tarihi-I  | 2    | Normal/Zorunlu |
| 2010102   | Türk Dili -I                          | 2    | Normal/Zorunlu |
| 2010103   | Yabancı Dil (İng)-I                   | 3    | Normal/Zorunlu |
| 2010104   | Genel Anatomi                         | 6    | Normal/Zorunlu |
| 2010105   | Fizyoloji                             | 6    | Normal/Zorunlu |
| 2010106   | Temel Bilgi ve İletişim Teknolojileri | 5    | Normal/Zorunlu |
| 2010107   | Temel Odyoloji                        | 6    | Normal/Zorunlu |

### (1.SINIF BAHAR DÖNEMİ) 2. YARIYIL

| Ders No | Ders Adı                              | AKTS |                |
|---------|---------------------------------------|------|----------------|
| 2010201 | Atatürk İlkeleri ve İnkılap Tarihi-II | 2    | Normal/Zorunlu |
| 2010202 | Türk Dili -II                         | 2    | Normal/Zorunlu |
| 2010203 | Yabancı Dil-II (İng.)                 | 3    | Normal/Zorunlu |
| 2010204 | Temel Otorinlaringoloji               | 6    | Normal/Zorunlu |
| 2010205 | Enstrümantasyon ve Kalibrasyon        | 6    | Normal/Zorunlu |
| 2010206 | İşitme Anatomi ve Fizyolojisi         | 5    | Normal/Zorunlu |
| 2010207 | Gelişim Psikolojisi                   | 3    | Normal/Zorunlu |
| 2010208 | İlk Yardım                            | 3    | Normal/Zorunlu |

### (2.SINIF GÜZ DÖNEMİ) 3. YARIYIL

| Ders No | Ders Adı  | AKTS |                |
|---------|---|------|----------------|
| 2010308 | Odyolojik Değerlendirme Yöntemleri 1            | 6    | Normal/Zorunlu |
| 2010309 | İşitme Engelli Bireylerde Gelişim               | 4    | Normal/Zorunlu |
| 2010310 | Dil ve Konuşma Gelişimi                         | 4    | Normal/Zorunlu |
| 2010311 | Odyoloji ve Genetik                             | 4    | Normal/Zorunlu |
| 2010312 | Akustik ve Fonetik Prensipler                   | 4    | Normal/Zorunlu |
| 2010313 | İşitme Sistemi Hastalıkları ve İşitme Kayıpları | 4    | Normal/Zorunlu |

|         |                    |   |                |
|---------|--------------------|---|----------------|
| 2010314 | Ses Fiziği Akustik | 5 | Normal/Seçmeli |
| 2010315 | Farmakoloji        | 5 | Normal/Seçmeli |

**(2.SINIF BAHAR DÖNEMİ)4. YARIYIL**

| Ders No | Ders Adı                             | AKTS |                |
|---------|--------------------------------------|------|----------------|
| 2010408 | Odyolojik Değerlendirme Yöntemleri 2 | 5    | Normal/Zorunlu |
| 2010409 | Odyolojide Tarama Yöntemleri         | 4    | Normal/Zorunlu |
| 2010410 | Pediyatrik Odyoloji                  | 4    | Normal/Zorunlu |
| 2010411 | İşitsel Algı Süreçleri               | 5    | Normal/Zorunlu |
| 2010412 | Araştırma Yöntemleri                 | 3    | Normal/Zorunlu |
| 2010413 | Klinik Gözlem ve Uygulama            | 5    | Normal/Zorunlu |
| 2010414 | Sağlık Hizmetlerinde Kalite Yönetimi | 5    | Normal/Seçmeli |
| 2010415 | Özel Gereksinimli Bireyler           | 5    | Normal/Seçmeli |

**(3.SINIF GÜZ DÖNEMİ) 5. YARIYIL**

| Ders No | Ders Adı                                      | AKTS |                |
|---------|---|------|----------------|
| 2010514 | Vestibüler Sistem ve Değerlendirme Yöntemleri | 5    | Normal/Zorunlu |
| 2010515 | Odyolojide Elektrofizyolojik Değerlendirme    | 5    | Normal/Zorunlu |
| 2010516 | Amplifikasyon ve İşitme Cihazlarına Giriş     | 4    | Normal/Zorunlu |
| 2010517 | İşitsel İşleme Bozuklukları                   | 4    | Normal/Zorunlu |
| 2010518 | Mesleki Etik                                  | 3    | Normal/Zorunlu |
| 2010519 | İşitsel İmplantlar                            | 5    | Normal/Zorunlu |
| 2010520 | Endüstriyel Odyoloji                          | 5    | Normal/Seçmeli |
| 2010521 | Sağlıkta İletişim Becerileri                  | 5    | Normal/Seçmeli |

**(3.SINIF BAHAR DÖNEMİ) 6. YARIYIL**

| Ders No | Ders Adı   | AKTS |                |
|---------|--|------|----------------|
| 2010614 | Vestibüler Sistem Hastalıkları                   | 5    | Normal/Zorunlu |
| 2010615 | Eğitim Materyali ve Terapi Programı Hazırlama    | 3    | Normal/Zorunlu |
| 2010616 | Amplifikasyonun Değerlendirilmesi ve Uygulanması | 5    | Normal/Zorunlu |

|         |                                     |   |                |
|---------|-------------------------------------|---|----------------|
| 2010617 | İşitsel Rehabilitasyon Uygulamaları | 5 | Normal/Zorunlu |
| 2010618 | Yaz Stajı                           | 8 | Normal/Zorunlu |
| 2010619 | İş Sağlığı ve Güvenliği             | 5 | Normal/Seçmeli |
| 2010620 | Tinnitusta Tanı ve Rehabilitasyon   | 5 | Normal/Seçmeli |

#### (4.SINIF GÜZ DÖNEMİ) 7. YARIYIL

| Ders No | Ders Adı                  | AKTS |                |
|---------|---------------------------|------|----------------|
| 2010711 | Mesleki Uygulama-I        | 10   | Normal/Zorunlu |
| 2010712 | Bitirme Projesi-I         | 10   | Normal/Zorunlu |
| 2010713 | Geriatrik Odyoloji        | 5    | Normal/Seçmeli |
| 2010714 | Vakalarla Odyoloji        | 5    | Normal/Seçmeli |
| 2010715 | Vestibüler Rehabilitasyon | 5    | Normal/Seçmeli |

#### (4.SINIF BAHAR DÖNEMİ) 8. YARIYIL

| Ders No | Ders Adı                           | AKTS |                |
|---------|------------------------------------|------|----------------|
| 2010811 | Mesleki Uygulama-II                | 10   | Normal/Zorunlu |
| 2010812 | Bitirme Projesi-II                 | 10   | Normal/Zorunlu |
| 2010813 | Odyolojide Özel Konular            | 5    | Normal/Seçmeli |
| 2010814 | Sağlık Yönetimi ve Sağlık Mevzuatı | 5    | Normal/Seçmeli |
| 2010815 | Sağlık Sosyolojisi                 | 5    | Normal/Seçmeli |

#### • Akademik Takvim

Fakültemiz web sitesinde yayınlanmaktadır.

#### • Haftalık Ders Programı

Fakültemiz web sitesinde yayınlanmaktadır.

#### Öğrenci Değerlendirmesinde Kullanılan Formlar

Dersin Öğretim Elemanı Tarafından dönem içinde bilgilendirilmektedir.

#### • Mezuniyet Kriterleri ve Kriterlere İlişkin İş Akış Şeması

Yükseköğretim kurumları öğretim planında gösterilen öğrenimini tamamlayıp başarılı olan, iki

yüz kırk (240) AKTS kredisini sağlayarak genel ağırlıklı not ortalamasını en az 2.00 düzeyine çıkararak ve Odyoloji bölümüne özgü mezuniyet koşullarını sağlayan öğrenci, öğrenimini bitirmiş sayılır ve kendisine Selçuk Üniversitesi Sağlık Bilimleri Fakültesi Odyoloji Bölümü Lisans Diploması verilir. Ayrıca, mezuniyet için öğrencinin 3. Sınıfta hastanede başarılı bir yaz stajı yapmış olması gerekmektedir.

## **9. Öğrenci Danışmanlık Sistemi ve İş Akış Şeması**

### **Odyoloji Bölümünde Danışmanlık Gerektiren Konular**

**Ders Danışmanlığı:** Her öğrenci, ders danışmanı ile alması gereken dersler konusunda haftanın belli günlerinde görüşmeler yapabilir.

## **10. Uluslararası Değişim Programları**

Odyoloji bölümü öğrencileri üniversitemiz erasmus koordinatörlüğünden <https://selcuk.edu.tr/Birim/koordinatorklukler/erasmus/2117/sikca-sorulan-sorular/47372> gerekli bilgilere ve anlaşmalı kurumlara ulaşabilirler.

## **11. İletişim Bilgileri**

E-Posta: sbf@selcuk.edu.tr